

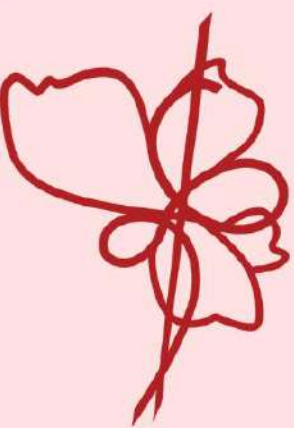

馬偕醫學大學



馬偕醫學大學 護理學系

School of Nursing, MacKay Medical University

轉學生選課指引手冊

目錄

(一)畢業要求篇	2
00. 導讀及相關法規	2
01. 通識課程要求(通識必選修)	6
02. 英文畢業門檻.....	7
03. 系所專業課程要求(專業必選修)	10
04. 服務學習.....	11
(二)學分抵免篇	12
00. 導讀及相關法規.....	12
01. 通識學分抵免(流程)	14
02. 系所學分抵免(流程)	21
(三)校內校際選課篇	25
00. 導讀及相關法規.....	25
01. 護理系擋修擋實習規定.....	26
02. 校內選課.....	27
03. 校際選課.....	28

- 相關法規就不附上附件了，路徑都有幫各位做好指引了，各位請自行取用

(一) 畢業要求篇

00. 導讀及相關法規:

使用說明:此手冊所引用之法規條文可能因時間之推移而有所修改，請同學務必自行上網查詢，以取得最新資料。

首先，歡迎各位學弟妹成功轉入馬偕醫學大學護理學系！剛轉學上的那份喜悅一定還很新鮮，但開心之餘，現實問題應該也開始浮現了吧——像是學分怎麼抵、哪些課是必修、畢業門檻在哪查、法規要看哪一版等等，這些我們當年也全部迷惘過（甚至差點後悔轉學）。所以才整理出這份實用手冊，希望在你們最困惑的時候能派上用場。以下之說明將以112年9月轉入之二年級轉學生為例（請轉學生們將以下年份自動帶入你們入學的時間做調整喔）：

先講一個重點：轉入後你們的身分一律是護理學系二年級，並直接編入同級生，例如112年9月轉入就屬於111級，學生證與所有修業規定也都依該級別辦理，不用再自己換算入學年度（這點真的是德政）。另外提醒大家，查詢課程或畢業相關法規時務必要認明適用級別與學年度版本，因為學校規定真的可能隨時調整，如果有任何不確定，最保險就是直接詢問全人教育中心或系辦，避免資訊看錯影響修課進度；前期多花點時間把制度搞懂，後面的大學生活會輕鬆非常多。

在查閱法規時請認明!!!（規定說改就改，如果有疑問還是需要先詢問全人教育中心喔）

剛轉學成功的你



#通識課程修業法規:從馬偕醫學大學首頁進去後往下拉到最底選全人教育中心，進去後找到修業官定，最後選符合自己級制的規定。



最新消息 News & Updates

全部公告

Center

Course

Activity



修業規定 Course Requirements

首頁 - 課程資訊 Course - 修業規定 Course Requirements

回上一頁

字級: A A A

項次	標題
1	第114學年 →
2	第113學年 →
3	第112學年 →
4	第111學年 →
5	第110學年 →

#英文畢業門檻法規: 從馬偕醫學大學首頁後點選行政單位，進去後到教務處網站，找到教務法規，看符合自己級制的法規。



#系所修業法規: 首頁進去後選擇學術單位再選護理學系，進去後一樣按圖示步驟走，然後選學號 2~4 碼的學分表，這邊比較特別，因各位轉入後要與二年級一同修必修等等的，所以是依學號 2~4 碼的學分表走。(如學號是 11111520X，就是看 111 學年入學學分表)



#服務學習法規:這邊也很特別，學校寫服務學習的相關法規裡面沒有重點，重點被放在 portal 內，按照圖示登入 portal 後就可以看了。



馬偕學校財團法人馬偕醫學大學服務學習課程實施辦法

- 100年4月11日99 學年度第5次校務會議通過
- 100年4月13日99 學年度第4次校務會議通過
- 106年10月18日106學年度第1次學生事務會議通過
- 106年10月25日106學年度第1次校務會議通過
- 106年11月22日馬學務字第1060008978號
- 108年10月23日由校務會議授權統一修改學校全銜
- 112年4月12日111學年度第2期學生事務會議通過
- 112年4月26日111學年度第3次校務會議修正通過
- 112年5月17日馬學務字第1120003960號公告
- 114年4月30日由校務會議授權統一修改學校全銜
- 114年7月23日馬學務字第1140006484號公告

- 第一條 馬偕醫學大學（以下簡稱本校）為養成學生服務奉獻之精神、自律良善之美德，以實踐公民責任，特依據教育部訂頒「大專校院服務學習方案」，訂定「馬偕學校財團法人馬偕醫學大學服務學習課程實施辦法」（以下簡稱本辦法）。
- 第二條 本辦法實施對象為本校大學部一、二年級學生(含轉學生)。
- 第三條 服務學習為大學部(不含在職專班)共同修習課程，須修滿累積相當四門課程通過後，始得畢業；未通過者，必須重修；學生入學以前曾修自願性自願社會工作學分者得免修該課程。
- 第四條 身心障礙學生及特殊個案不便參與服務活動之學生，得提出申請折抵或免修服務時數。
- 第五條 服務學習課程以服務及學習並重之結構化設計課程，透過有意義之服務促進學生學習與發展及滿足被服務者需求，包含校內及校外公共服務、服務性質營隊及課程訓練等類。

左邊此條目來自：

馬偕學校財團法人馬偕醫學大學服務學習課程實施辦法

01. 通識課程要求(通識必選修):業管單位:全人教育中心 伍益昌先生 分機:1401

(一) 必修(20 學分)

1. 中文閱讀與思辨、中文閱讀與寫作，各 2 共 4 (就是國文啦)
2. 英文 4 學分(詳情下一個 topic 英文畢業門檻會深入說明)
3. 馬偕講座 2 學分
4. 天領域至少 2 學分(宗教、哲學、邏輯與倫理)
5. 地領域至少 2 學分(科學、環境與應用技術)
6. 人領域至少 2 學分(社會、歷史、政治、經濟)
7. 心領域至少 2 學分(心理、文學、藝術鑑賞)
8. 語文領域至少 2 學分(非英文的外語或本土語言)
9. 體育 4 學期 0 學分(一上一下、二上二下)

(二) 選修(8 學分)

1. 任何通識課(不限領域，但須注意語文領域最多認列 4 學分)
2. 通識課程專題研究(至多認列 2 學分)
3. 微學分課程(至多認列 2 學分)
4. 夏季學院(至多認列 2 學分)

以上，通識課程須修滿 28 學分方可達到畢業門檻。

補充:學分抵免後，天、地、人、心各領域都仍須在馬偕醫學大學選修 1 門課。

也就是說，哪怕你今天國文、英文及其他通識課程(天地人心)抵免到只剩下一門地學分了，你還是要在馬偕選修一次天地人心四大領域課程各一門。



02. 英文畢業門檻:業管單位:教務處課務組 黃思婕小姐 分機:1126

各位先細品一下以下條文，後面會有懶人說明。

(以下取自:教務處 馬偕學校財團法人馬偕醫學大學學士班學生修讀英文課程準則)

第三條 本校學士班新生(含轉學生)得於入學學期開學前繳交入學前三年內通過之英文能力檢測證書申請英文能力審核，經本校相關單位依本準則第四條各級標準審核後，學生依審核結果於畢業前完成本準則規定之各級修讀課程規則。

本項英文能力審核申請限入學之當學期開學前辦理。

未完成本項英文能力審核申請者，應於入學當學期參加本校辦理之英文能力測驗。

第四條 英文能力分級標準：

一、第一級：

- (一)全民英檢 (GEPT) 中高級複試以上通過。
- (二)新網路托福 (TOEFL-iBT) 90 分以上。
- (三)國際英語測驗 (IELTS) 7.0 級以上。
- (四)其他英文能力檢測(不包含 TOEIC)之相當級別。
- (五)英語為母語之學生。
- (六)曾於全英語授課高中或大學就讀一年以上之學生。

二、第二級：

- (一)全民英檢 (GEPT) 中高級初試以上通過。
- (二)新網路托福 (TOEFL-iBT) 72 分(含)以上。
- (三)國際英語測驗 (IELTS) 6.0 級以上。
- (四)其他英文能力檢測(不包含 TOEIC)之相當級別。
- (五)符合本校英文能力檢測標準。

第五條 符合前條分級標準之修讀課程規定：

一、符合第一級標準者：

- (一)得修讀高階英語寫作(2 學分)、高階英語會話(2 學分)及德文、法文、日文等未計入語文領域學分之外語課程，合計達4學分即符合畢業資格。
- (二)如德文、法文、日文等語言能力已達可申請該語言國家之大學程度者，得檢附相關之語言檢定證書提出申請，經審核通過者，得修習通識課程4學分即符合畢業資格。

二、符合第二級標準者：

- (一)免修學士班基本語文能力「英文(一)」(2 學分)及「英文(二)」(2 學分)。
- (二)須修讀高階英語寫作(2 學分)及高階英語會話(2 學分)，補足學士班基本語文能力課程免修之4學分，始符合畢業資格。不得以修讀其他課程補足學士班基本語文能力課程免修之4學分。

第六條 未依本準則申請並通過英文能力審核或未達本校英文能力檢測標準者，應完成本條之修讀規定，始符合畢業資格：

一、須修讀學士班基本語文能力「英文(一)」(2學分)及「英文(二)」(2學分)，合計4學分。

二、另須修讀下列之任一課程及格或通過下列英文能力檢測標準：

(一)「進階英文」(0學分)

(二)高階英語寫作(2學分)

(三)高階英語會話(2學分)

(四)全民英檢(GEPT)中級複試以上。

(五)新網路托福(TOEFL-iBT)65分以上。

(六)國際英語語文測驗(IELTS)5.0級以上。

(七)其他英文能力檢測(不包含TOEIC)之相當級別。

修讀第一款「英文(一)」(2學分)及「英文(二)」(2學分)及格後，方得修讀本款第(二)、(三)目之高階英文課程。

三、通過前款第(四)至(七)項英文能力檢測標準之一者，應於畢業前檢具入學前三年內或入學後參加檢測之及格證明文件(成績單正本或及格證書正本)提出審核申請。



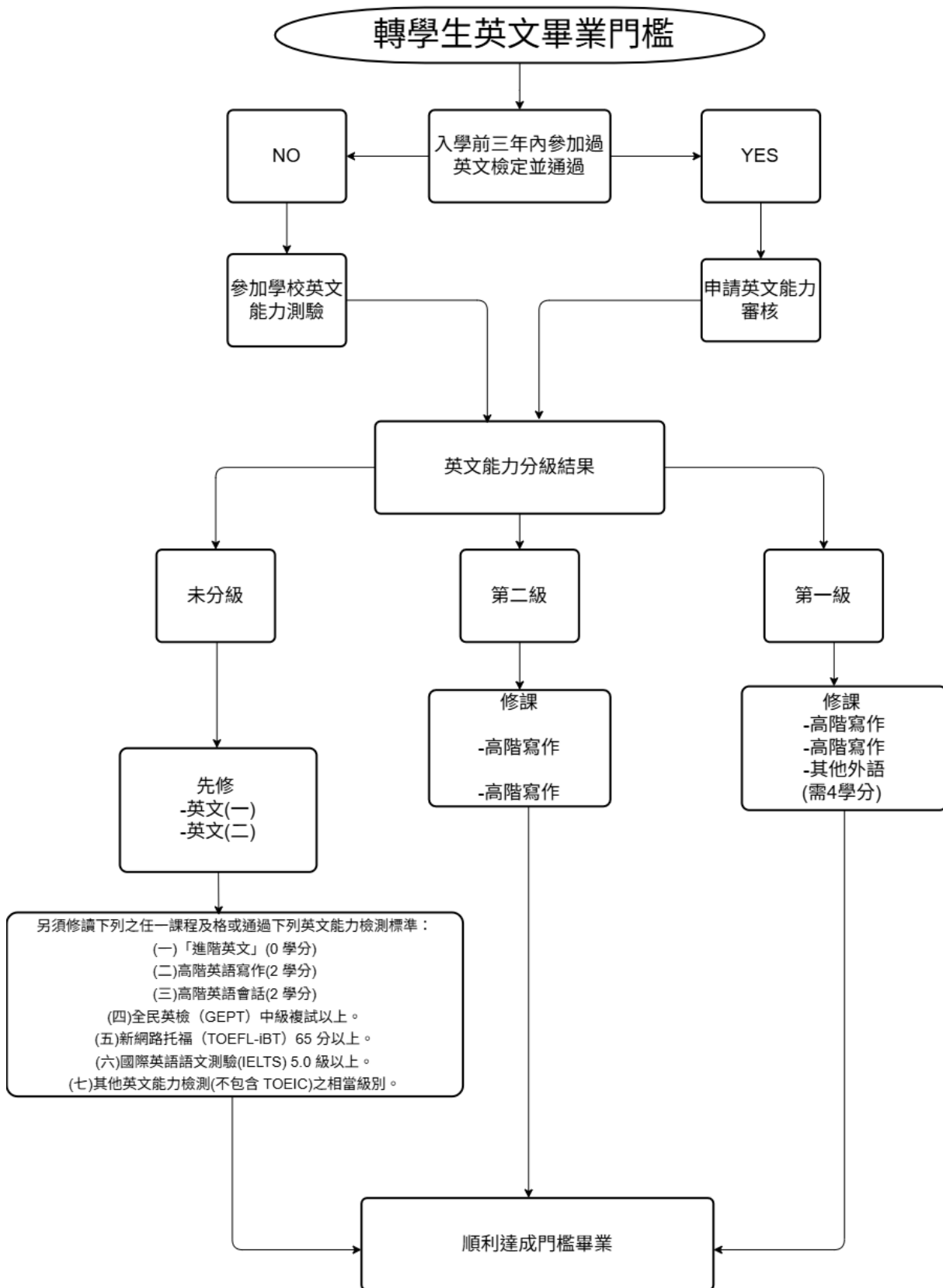

這是簡易版的流程圖，詳細修課資訊仍以馬偕學校財團法人馬偕醫學大學學士班學生修讀英文課程準則上的內容為準

03. 系所專業課程要求(專業必選修):業管單位:護理系辦 謝宛媛小姐 分機:1305

本學系最低畢業學分為 128 學分，包括：

- (1)系所必修 90 學分
- (2)系所選修至少 10 學分
- (3)通識科目 28 學分

註：

1. 請參照學分表，同學必須依當學年度入學之科目學分表修習所規定之學分數，各位轉進來後修課進度是按照同屆同學(大二)進行，所以學分表請看「(自己學號前 2 到 4 碼)學年入學新生適用」。(如學號是 11111520X，就是看 111 學年入學學分表)
2. 入學學分表請點擊網頁：[護理學系](#) > [教學課程](#) > [入學學分表](#) > 四年制



04. 服務學習：業管單位：學務處生活輔導組 陳昱勳先生 分機:1134

馬偕醫學院服務學習課程

下列幾點事項需要請學生注意的：

- 一、 本課程對象為本校大學部一、二年級學生(含轉學生)。
- 二、 「服務學習」課程為大學部(不含在職專班)一至二年級必修，不計學分，每學年必須累積認證超過七十二小時(含)，未修足者不得畢業(一、二學年度起新入學者須修滿累積相當四門服務學習課程通過)；轉學生在他校持有服務認證時數證明者，可至學生事務處申請辦理時數抵免。
- 三、 馬偕醫學院服務學習實施辦法(下載)。
- 四、 服務學習修課相關問題請洽學務處生輔組：陳先生 校內分機:1134。

修課說明

個人服務學習已申請抵免清單

學期	抵免時數原因	已抵免課程時數	已抵免活動時數	審核人
1131	2024暑期苗栗後龍小小醫學營	0 小時	40 小時	陳昱? 老師
1131	113-1社團服務學習課程(學生會)	0 小時	15 小時	陳昱? 老師
1122	2024宜蘭社團「馬偕小小醫學營」	0 小時	16 小時	陳昱? 老師
1122	112-2社團幹部(學生會)	0 小時	36 小時	陳昱? 老師
1122	112-2龜山教會組訓課程	0 小時	9 小時	陳昱? 老師
1121	112-1校內服務戶、副戶長	0 小時	12 小時	陳昱? 老師
1121	原學校課程抵免(111學年慈濟科技大學)	0 小時	72 小時	陳昱? 老師
1121	112-1馬偕講座課程(全人教育中心)	1 小時	0 小時	陳昱? 老師
共 201 小時				



(二)學分抵免篇

00. 導讀及相關法規:

學分抵免這一部分是最重要的，畢竟抵了多少跟各位能不能準時畢業或是未來修課規劃都很有關係，所以務必留意到相關作業的流程，包括哪些資料要準備、資料的送件時間，與老師們的溝通話術等這些都要注意到！

在學分抵免上一共有三個單位規範的抵免學分辦法，分別是

- ◇ 「教務處」for 通則
- ◇ 「全人教育中心」for 通識
- ◇ 「系辦」for 專業科目

務必請各位要去熟讀！

#(教務處)馬偕醫學大學學生抵免學分辦法:到教務處網頁後點教務法規，在課務(學生相關)裡面。



#(全人教育中心)馬偕醫學大學全人教育中心學生抵免學分辦法:到全人教育中心後點法規彙編，在裡面就有。



#(系辦)馬偕醫學大學護理學系學生抵免學分要點:到護理系網站理面，法規在學生辦法裡面



01. 通識學分抵免(流程):業管單位:全人教育中心 伍益昌先生 分機:1401

1 歸納抵免科目

- 首先，通識與系所(專業)科目，要分開寫申請表抵免，意思就是各寫一份申請表，所以這邊先介紹通識抵免。

2 寄信至全人教育中心

- 通識學分抵免原則：
 1. 成績達 70 分(含)或 B 等(含)以上者，方得申請抵免學分
 2. 學分數少不可抵多
 3. 老師同意
 4. 抵免無年限限制
 5. 必選修無差別

3 上傳相關資料至雲端

- 應備文件：(要上傳雲端、也要印紙本)
 1. 抵免申請表
 2. 歷年成績單
 3. 欲抵免課程之課程大綱
 4. 教師同意抵免信函

4 寫信聯繫授課老師

5 將老師的同意抵免信函上傳雲端

6 將紙本資料影印出來交給全人中心

1 歸納抵免科目

- 將自己轉學前曾修過的科目，對比馬偕醫學大學曾經開過的通識課(無年限限制，只要你在這個網站上找到的都可以填寫抵免單)，在有符合抵免原則的情況下，評估是否能夠抵免，再填上抵免申請表。

馬偕歷年課程課綱查詢網：

https://portal.mmu.edu.tw/VC2/global_cos.aspx

馬偕醫學大學課程查詢 • English •

系所查詢 課程關鍵字 教師姓名 時間查詢 課綱關鍵字

學期 開課系所 開課年級



學長範例 01:

F-A1102-003

馬偕醫學院學生抵免/免修學分申請表

第 1 頁，共 2 頁

入學年度	1121	系所	護理學系	學制	<input checked="" type="checkbox"/> 學士班 <input type="checkbox"/> 碩士班 <input type="checkbox"/> 博士班 <input type="checkbox"/> 二年制 <input type="checkbox"/> 在職專班	學號	111115201	姓名	蔡宇翔	申請日期	2023年 8 月 20 日
序號	原學校已修畢課程			抵免本校課程			授課單位審核				
	課程名稱	學分	成績	開課學期	課號及課程名稱(均請填寫)	學分	授課老師審核意見	單位主管審核意見	課務組		
1	國文 (111-1)	2	79	1111	課號: LN001NA 國文 (一)	2	<input type="checkbox"/> 同意抵免 ___ 學分 <input type="checkbox"/> 同意免修 ___ 學分 <input type="checkbox"/> 不同意 簽章	<input type="checkbox"/> 同意 <input type="checkbox"/> 不同意 簽章	複核 ___ 學分		
2	國文 (111-2)	2	80	1112	課號: LN002NA 國文 (二)	2	<input type="checkbox"/> 同意抵免 ___ 學分 <input type="checkbox"/> 同意免修 ___ 學分 <input type="checkbox"/> 不同意 簽章	<input type="checkbox"/> 同意 <input type="checkbox"/> 不同意 簽章	複核 ___ 學分		
3	全球永續發展	2	79	1072	課號: HE221 全球化議題與科技	2	<input type="checkbox"/> 同意抵免 ___ 學分 <input type="checkbox"/> 同意免修 ___ 學分 <input type="checkbox"/> 不同意 簽章	<input type="checkbox"/> 同意 <input type="checkbox"/> 不同意 簽章	複核 ___ 學分		
4	體育 (111-1)	0	85	1111	課號: PE001NA 健康體適能運動操作	0	<input type="checkbox"/> 同意抵免 ___ 學分 <input type="checkbox"/> 同意免修 ___ 學分 <input type="checkbox"/> 不同意 簽章	<input type="checkbox"/> 同意 <input type="checkbox"/> 不同意 簽章	複核 ___ 學分		
5	體育 (111-2)	0	88	1112	課號: PE120NA 普通體育	0	<input type="checkbox"/> 同意抵免 ___ 學分 <input type="checkbox"/> 同意免修 ___ 學分 <input type="checkbox"/> 不同意 簽章	<input type="checkbox"/> 同意 <input type="checkbox"/> 不同意 簽章	複核 ___ 學分		
系所初審准予抵免：本頁共 ___ 科， ___ 學分						教務處複審准予抵免：本頁共 ___ 科， ___ 學分；總計 ___ 科， ___ 學分					
系所承辦人		系所單位主管		課務組承辦人		課務組組長		教務長			

※抵免學分申請，僅得於入學第一學期本校規定期限前一次辦理完成，申請作業相關規定請參閱「馬偕醫學院學生抵免學分辦法」。

※申請時需檢附原就讀學校歷年成績單(正本)或學分證明(正本)，經任課老師及學系初審後，再送課務組複核。

※本申請表經核定後，正本由課務組存查，影印本送學系及學生存查。抵免結果請檢查每學期成績單或登入Portal查詢「歷年修課成績」(路徑：portal→個人資料→學業成績)

3

上傳相關資料
至雲端

- 全人那邊收到信後，會以 Email 方式回覆一個雲端空間連結，以及要抵免科目的授課教師聯絡方式，如下圖。
(聯絡方式也可以用歷年課程課綱查詢網查詢)

學長範例 02:

全人教育中心信箱
收件者: 蔡宇翔
週一 2023/8/21 上午 10:30

同學平安

已收到您的通識學分抵免申請，請將學分抵免相關文件上傳下列雲端空間，該雲端資料夾共用設定為「知道連結使用者可編輯」，因此除欲抵免課程之授課教師外，請不要外傳以下連結

[11115201蔡宇翔](#)

以下為各課程授課老師與其email，請盡快聯絡這些老師，若老師同意抵免，請將回覆信件轉成pdf檔上傳至以上連結，並且列印出來以茲證明。

國文(111-1)、國文(111-2) LN001NA、LN002NA	蕭旭府	hxf1970@mmc.edu.tw
全球化議題與科技 HE221	楊順聰	styoung@mmc.edu.tw
唐傳奇小說選 HE411	本課程目前已無開設，無相關師資可供抵免	
財務管理概論 HE309	本課程目前已無開設，無相關師資可供抵免	
法律與生活 HE517	吳景欽	peycwu@yahoo.com.tw
西班牙語(一) HE528	陸慧宇	wentzao24nova@yahoo.com.tw
健康體式能運動操作 PE001NA	黃國欽	kchsports@mmc.edu.tw
普通體育 PE120NA		

- 在雲端空間內依下圖說明要求，將檔案編碼，並上傳檔案。
- 要先上傳的檔案有成績單、抵免申請表、以及原校的課程大綱。
- 完成檔案上傳後，要自行與授課教師聯絡詢問學分抵免事宜。
- 聯絡完授課教師後，若老師同意抵免，要將同意信函轉成 pdf 檔上傳。

1. 每項文件檔名的最前端請加上課程代碼：成績單與抵免/免修學分申請表的代碼為00，其餘課程請依申請表之順序編碼

2. 如授課老師以信件回覆同意抵免，請將同意信函轉成pdf檔上傳

- 如下面兩張範例，建議可以認真找找，有一點相似的就可以嘗試去詢問看看授課老師，有問有機會！

學長範例 03:

111115201蔡宇翔 國文學分抵免問題

摘要

蔡宇翔
收件者: 蕭旭府
週一 2023/8/21 下午 08:23



歷年成績單.HEIC
4 MB

3 個附件 (6 MB) 全部儲存至 OneDrive - 馬偕醫學院大學 MacKay Medical University 全部下載

老師您好 我是今年從慈濟科技大學轉至馬偕醫學院護理學系二年級的學生
因於原校已修畢國文 故向老師詢問國文 (一) 國文 (二) 是否能夠抵免

學生欲提出申請抵免課程為

國文(一) LN001NA

國文(二) LN002NA

於原校系修畢的課程名稱及成績為:

國文 (111-1) 成績79

國文 (111-2) 成績80

附件1為國文 (111-1) 課程大綱

附件2為國文 (111-2) 課程大綱

附件3為學生歷年之成績單

相關課程及佐證資料如附件,請參閱。

蕭旭府
收件者: 蔡宇翔
週一 2023/8/21 下午 09:47

您已於 週二 2023/8/22 上午 11:06 回覆

您好：

沒有問題的。也歡迎您成為馬偕的一份子喔！

敬祝

暑安

蕭旭府

...

(老師同意抵免的信件要記得截圖、印出後一起繳回全人喔!)

學長範例 04:(當學年的課程也是可以喔，舉例你是在 112-1 學期開始在馬偕上課，那馬偕 112-1 的課也可以抵免，以下用 112-1 新開設的西班牙文課程舉例)

111115201 蔡宇翔 西班牙文學分抵免問題

摘要



歷年成績單.HEIC
4 MB

2 個附件 (5 MB) 全部儲存至 OneDrive - 馬偕醫學院 MacKay Medical University 全部下載

老師，您好

我是今年從慈濟科技大學轉至馬偕醫學院護理學系二年級的學生

因為在原學校已經有修過西班牙文的課程 故希望老師學門科目可以同意抵免 HE528
原學校已經有教基本的日常生活用語、數字、對話等等

於原校系修畢的課程名稱及成績為：

西班牙文 成績95

附件一為原學校西班牙文之課程大綱

附件二為歷年成績單

相關課程及佐證資料如附件,請參閱。

懇請老師可同意學生抵免相關課程,學生不勝感激。

敬祝 順心

學生蔡宇翔 敬傳 聯絡電話 [0938890631](tel:0938890631)

5

將老師的同意 抵免信函 上傳雲端

- 就是第三步驟有提到的雲端部分，記得資料要編號！

The screenshot shows a cloud storage interface with a list of files. The files are listed in a table with columns for name, owner, last modified time, and size. A red box highlights the first two files, and a blue text box provides instructions on naming conventions.

名稱	擁有者	上次修改時間	檔案大小
00 (學校名稱) 成績單-000.pdf	我	上午11:07 我	283 KB
00馬偕醫學院學生抵免或免修學分申請表-000.pdf			
01英文 (一)-課程大綱-000.PDF			
01英文 (一) (二)-教師同意信函-000.PDF			
01英文 (二)-課程大綱-000.PDF			
02計算機概論-教師同意信函-000.PDF			
02計算機概論-課程大綱-000.PDF			
03台灣通史-教師同意信函-000.PDF			
03台灣通史-課程大綱-000.PDF	我	下午12:04 我	198 KB

1. 每項文件檔名的最前端請加上課程代碼：成績單與抵免/免修學分申請表的代碼為00，其餘課程請依申請表之順序編碼

2. 如授課老師以信件回覆同意抵免，請將同意信函轉成pdf檔上傳

6

將紙本資料 影印出來 交給全人中心

- 將以下 4 項資料影印下來後，交到全人中心。
 1. 抵免申請表
 2. 歷年成績單
 3. 欲抵免課程之課程大綱
 4. 教師同意抵免信函

02. 系所學分抵免(流程):業管單位:護理系辦 謝宛媛小姐 分機:1305

1 歸納抵免科目

- 系所學分抵免要自己找老師的聯絡方式，與老師聯絡，找老師簽核。

2 寫信聯繫授課老師

- 系所學分抵免原則：
 1. 成績達 70 分（含）或 B 等（含）以上者，且課程主責老師同意
 2. 學分數少不可抵多（可合併抵免）
 3. 抵免的課無年限限制
 4. 必選修無差別
 5. 五年內修的課
 6. 選修要抵只能抵學分表上有的課

3 找老師簽核

- 應備文件：
 1. 抵免申請表（跟通識分開寫）
 2. 成績單（正本）
 3. 課程大綱

4 將紙本資料送至教務處課務組

1 歸納抵免科目

- 將自己轉學前曾修過的專業科目，對比學分表，在有符合抵免原則的情況下，評估是否能夠抵免，再填上抵免申請表。

F-A1102-003

馬偕醫學院學生抵免/免修學分申請表

第__頁，共__頁

入學年度	1121	系所	護理學系	學制	<input checked="" type="checkbox"/> 學士班 <input type="checkbox"/> 碩士班 <input type="checkbox"/> 博士班 <input type="checkbox"/> 二年制 <input type="checkbox"/> 在職專班	學號	111115201	姓名	蔡宇翔	申請日期	2023年 8 月 20 日
序號	原學校已修畢課程			抵免本校課程			授課單位審核				
	課程名稱	學分	成績	開課學期	課號及課程名稱(均需填寫)	學分	授課老師審核意見	單位主管審核意見	課務組		
1	護理導論	2	87	1111	課號：NU106A 護理學導論	2	<input type="checkbox"/> 同意抵免__學分 <input type="checkbox"/> 同意免修__學分 <input type="checkbox"/> 不同意 簽章	<input type="checkbox"/> 同意 <input type="checkbox"/> 不同意 簽章	複核 __學分		
2					課號：_____		<input type="checkbox"/> 同意抵免__學分 <input type="checkbox"/> 同意免修__學分 <input type="checkbox"/> 不同意 簽章	<input type="checkbox"/> 同意 <input type="checkbox"/> 不同意 簽章	複核 __學分		
3					課號：_____		<input type="checkbox"/> 同意抵免__學分 <input type="checkbox"/> 同意免修__學分 <input type="checkbox"/> 不同意 簽章	<input type="checkbox"/> 同意 <input type="checkbox"/> 不同意 簽章	複核 __學分		
4					課號：_____		<input type="checkbox"/> 同意抵免__學分 <input type="checkbox"/> 同意免修__學分 <input type="checkbox"/> 不同意 簽章	<input type="checkbox"/> 同意 <input type="checkbox"/> 不同意 簽章	複核 __學分		
5					課號：_____		<input type="checkbox"/> 同意抵免__學分 <input type="checkbox"/> 同意免修__學分 <input type="checkbox"/> 不同意 簽章	<input type="checkbox"/> 同意 <input type="checkbox"/> 不同意 簽章	複核 __學分		
系所初審准予抵免：本頁共__科，__學分				教務處複審准予抵免：本頁共__科，__學分；總計__科，__學分							
系所承辦人		系所單位主管		課務組承辦人			課務組組長		教務長		

※抵免學分申請，僅得於入學第一學期本校規定期限前一次辦理完成，申請作業相關規定請參閱「馬偕醫學院學生抵免學分辦法」。

※申請時需檢附原就讀學校歷年成績單(正本)或學分證明(正本)，經任課老師及學系初審後，再送課務組複核。

※本申請表經核定後，正本由課務組存查，影印本送學系及學生存查。抵免結果請檢查每學期成績單或登入Portal查詢「歷年修課成績」(路徑：portal→個人資料→學業成績)

- 同一種抵免(給系辦的專業科目、給全人的通識課程)可以寫在同一張上，不要混在一起喔!

寫信聯繫 授課老師

- 系所專業的老師聯繫方式要自己找，可先上歷年課程課綱查詢網看看是否有，沒有的話可以再 google (馬偕 某某老師)，通常都能找到電子郵件，有問題一樣及早回報給系辦。
- 附上成績單及課綱電子檔供老師參考，詢問老師是否同意，並與老師約時間簽核，若該授課老師在寄信後一直沒有回應，請自行注意流程辦理時效，及早回報系辦請求援助，找宛媛姐分機:1305
- 馬偕的解剖、生理老師群表示，解剖學、生理學抵免只接受醫學院等級的抵免申請，其餘一律重修。
e.g.國北護不能抵，義守大學可以，因為義守護理系隸屬於醫學院下(簡單講就是原學校有醫學系才讓你抵)

學長範例 06:



全人教育中心信箱

收件者: 蔡宇翔

😊 ↶ 回覆 ↶ 全部回覆 ↷ 轉寄 📄 ⋮

週一 2023/8/21 上午 10:30

同學平安

已收到您的通識學分抵免申請，請將學分抵免相關文件上傳下列雲端空間，該雲端資料夾共用設定為「知道連結使用者可編輯」，因此除欲抵免課程之授課教師外，請不要外傳以下連結

[111115201蔡宇翔](#)

以下為各課程授課老師與其email，請盡快聯絡這些老師，若老師同意抵免，請將回覆信件轉成pdf檔上傳至以上連結，並且列印出來以茲證明。

國文 (111-1)、國文(111-2) LN001NA、LN002NA	蕭旭府	hxf1970@mmc.edu.tw
全球化議題與科技 HE221	楊順聰	styoung@mmc.edu.tw
唐傳奇小說選 HE411	本課程目前已無開設，無相關師資可供抵免	
財務管理概論 HE309	本課程目前已無開設，無相關師資可供抵免	
法律與生活 HE517	吳景欽	peycwu@yahoo.com.tw
西班牙語(一) HE528	陸慧宇	wenzao24nova@yahoo.com.tw
健康體式能運動操作 PE001NA	黃國欽	kchsports@mmc.edu.tw
普通體育 PE120NA		



全人教育中心信箱

收件者: 蔡宇翔

副本: 楊明正

同學平安

😊 ↶ 回覆 ↶ 全部回覆 ↷ 轉寄 📄 ⋮

週二 2023/9/12 下午 04:20

經本中心內部討論，唐傳奇小說選與財務管理概論仍可抵免，如遇抵免請依相關流程辦理並且補件

唐傳奇小說選 HE411	蕭旭府	hxf1970@mmc.edu.tw	非原授課教師，請將本校課綱與原學校課綱一併給老師協助審核。
財務管理概論 HE309	張順全	zhang@mmc.edu.tw	

⋮

↶ 回覆

↶ 全部回覆

↷ 轉寄

如果找的到課有跟原本學校類似的大綱，那就大膽抵免，全人會內部討論後並與其他老師討論是否抵免，千萬不要太快放棄。(學分每一分都是寶貝，須好好呵護)

3

找老師簽核

- 就是到老師的辦公室請老師在抵免申請表上簽名跟打勾

授課老師審核意見	
<input type="checkbox"/>	同意抵免 _____ 學分
<input type="checkbox"/>	同意免修 _____ 學分
<input type="checkbox"/>	不同意
簽章	

4

將紙本資料送至 教務處課務組

- 最後請將紙本抵免學分申請表、成績單、課程大綱(有申請抵免的科目)，交至教務處課務組。

(三)校內校際選課篇

00. 導讀及相關法規:

選課也是跟抵免一樣重要的東西，如果是從科大(技職司)轉過來的，以前的學校可能會直接幫你套入好課表，不用選課，但馬偕醫學大學要自己選課喔！

#護理系擋修擋實習規定:看到尾聲了，路徑應該都很熟了，不贅述。

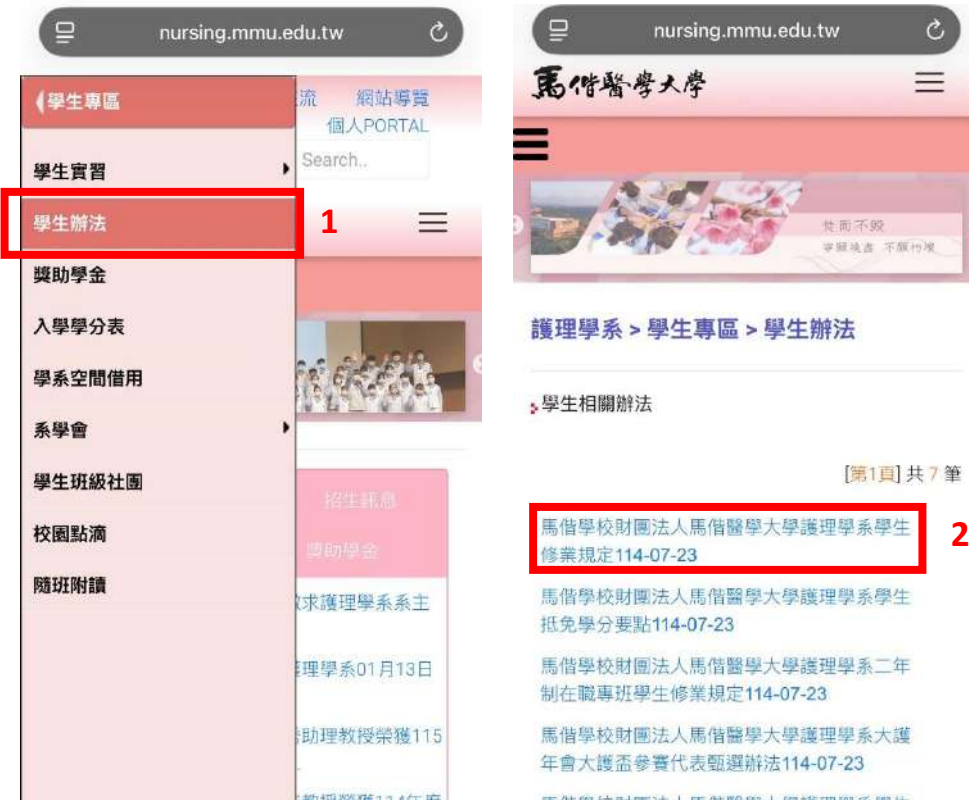

#校內校際選課規定:



01. 護理系擋修擋實習規定:業管單位:護理系辦 江若瑄小姐 分機:1305

以下取自:馬偕醫學大學護理學系學生修業規定

(四)、本學系之護理專業科目,如訂有先修科目者,不符合下列先修規定者,不得修習。

護理專業科目先修規定如次:

護理專業科目	先修科目
基本護理學、基本護理學技術實驗、基本護理學實習	解剖學、解剖學實驗、生理學(註 1)
基本護理學實習	基本護理學、基本護理學技術實驗(註 2)
成人護理學實習(一) 成人護理學實習(二) 兒科護理學實習 產科護理學實習 精神科護理學實習	基本護理學、基本護理學技術實驗、基本護理學實習、身體檢查與評估(註 3)
社區衛生護理學實習	成人護理學實習(一)、(二)、兒科護理學實習、產科護理學實習,均需及格(六十分)方可修習。(註 4)
綜合臨床護理學實習	成人護理學實習(一)、(二)、兒科護理學實習、產科護理學實習、精神科護理學實習(註 5)

(五)、本學系課程中有分為(一)、(二)之系列課程,若教學計畫書中未註明,則不擋修。

(六)、本學系學生於畢業前須修畢本學系開設之跨域課程至少 1 學分。

註 1. 解剖學、解剖學實驗及生理學等 3 科均曾修讀,方能修習基本護理學、基本護理學技術實驗及基本護理學實習。

註 2. 基本護理學、基本護理學技術實驗兩門課程均未達 60 分(或未修習),擋修習基本護理學實習。

註 3. 基本護理學、基本護理學技術實驗、基本護理學實習及身體檢查與評估等 4 科均修讀及格(60 分)者,方能修習各科護理學實習。

註 4. 成人護理學實習(一)、成人護理學實習(二)、兒科護理學實習及產科護理學實習等 4 科均修讀及格者,方能修習社區衛生護理學實習。

註 5. 成人護理學實習(一)、成人護理學實習(二)、兒科護理學實習、產科護理學實習及精神科護理學實習等 5 科均及格者,方能修習綜合臨床護理學實習。

- 法規精華如上,寫得蠻清楚的,可以自己細品,不贅述。

02. 校內選課:業管單位:教務處課務組 黃思婕小姐 分機:1126

以下取自:馬偕醫學大學學生選課辦法

第五條 學生選課應以原屬系(所)需修讀之必修課程及選修課程為原則，必修及系(所)必選課程不得改選他系(所)之課程。

學生重補修課程有衝堂情形，或就學期間申請服役彈性修業經核准者應修課程有衝堂情形時，經原屬系(所)同意後，得不受前項規定限制。

第八條 學生不得於同一時段內衝堂修讀兩個科目，衝堂選課之科目一律予以註銷。惟大學部學生因重補修課程及其他特殊情形，且衝堂時數未超過該課程當學期總時數四分之一者，得應於當學期加退選課前徵求授課教師同意(敘明補課方式)，由學生所屬學系專簽陳報教務長核可後，始得衝堂修課；衝堂修課每學期以一科目為限。

學生重複修習已修讀及格或已核准抵免之名稱相同科目以一次為限，其重複修習科目之學分成績列入平均成績計算，但不計入應修畢業總學分數。

第十條 學生每學期修讀學分數：

一、學士班

(一)日間部：

1. 修業期限四年制之學生，一至三年級每學期至少16學分，至多25學分；四年級每學期至少9學分，至多25學分。
2. 醫學系一至二年級每學期至少16學分，至多25學分，三年級起不設學分修習上下限，惟至少修習一門。
3. 延修生每學期至少修習一門課程，不設上限。

• 法規精華如上，請詳閱後好好規劃自己的選課。

• 選課流程



• 系統上**選課初選** <https://academic.mmu.edu.tw/CoInfo.asp>
初選階段修課人數超過人數上限的課程，必須進行電腦抽籤。

• **選課抽籤**須在公告時間內親自上 **portal** 進行抽籤。



• 課程(含人工)加退選

- 1.開學第一、二週，學生可以進行加退選，以選課系統作業為主。
- 2.無法於選課系統辦理加退選，如符合人工加退選申請原因者，得填寫人工加退選申請表辦理。

• 特殊加退選(視需要，通常是不用)

03. 校際選課:業管單位:教務處課務組 黃思婕小姐 分機:1126

校際選課的流程與抵免流程類似，不管如何都須要老師的同意並簽名。

校際選課問題請教

摘要



蔡宇翔

收件者: 陳立強

回覆 全部回覆 轉寄 ...

週三 2023/8/30 上午 10:44

輔仁大學課程大綱系統.pdf
315 KB

老師您好 我是今年從慈濟科大轉至馬偕的學生，因為轉學原因導致微生物免疫學與其他大一必修有衝堂，詢問過輔仁大學後得知有開校際選修的課程。

想詢問老師是否同意學生本學期至輔仁大學修微生物免疫學的課程，附件附上輔仁微生物免疫學的課程大綱請老師過目

敬祝 順心
學生蔡宇翔 敬傳



陳立強

收件者: 蔡宇翔

回覆 全部回覆 轉寄 ...

週三 2023/8/30 下午 01:54

Hi 宇翔

我看過你提供的微免學課程大綱，課程安排很好
你好好在輔大上課，沒問題的。

陳立強

至於對方學校何時會開課，可以直接上對方校網查詢課表(目前為多人校系選擇的學校及科目分別是台北醫學大學的生理學、輔仁大學的微生物免疫學，其他科目如病理或其他就需要先寫信問馬偕的授課老師再進行下一步驟，千萬不要先斬後奏，以免到時候不承認學分導致白花錢。

要申請校際的同學也要多留意對方學校加退選的時間喔!

每間學校不盡相同。

如果錯過辦理時間，那會直接沒救喔 :)

記錯對方加退選時間



- 校際選課的學分數不算在當學期校內修課的學分數內，如果校內已經修滿 25 學分了，校際選課的課程也不用上超修單。
e.g. 學長本人為了能夠如期畢業，112-1 校內修了 24 學分+校際 6 學分(北醫生理學+輔大微生物免疫學)，一共 30 學分。(真心建議要有強大的毅力在這樣做，不然光通勤就夠你受的)
但還是請大家量力而為啦。

• 馬偕校內流

- 詢問該課老師
- 拿申請表跑完申請流程
- 將申請表交回，教務處課務組。

• 校外流程

- 查詢校外相關系所，是否有開放校際選課。
- 詢問該授課老師，是否接受校際選課。
- 拿該校申請表跑簽名。
- 繳費完才算完成。
- 將申請表資料，送回他校教務處；依馬偕醫學大學之相關規定繳交需留存資料。

再次提醒，此手冊所引用之法規條文可能因時間之推移而有所修改，請同學務必自行上網查詢，以取得最新資料。

- 手冊編輯: 李明哲、蔡宇翔
- 初版: 2023 年 6 月
- 二版(修訂版): 2026 年 2 月